

# Membangun Kemandirian Institusi untuk Memperkuat Peran Pendidikan Ekonomi dan Bisnis di Era PTN-BH

---

*Laporan Dekan pada Dies Natalis ke-12 Fakultas Ekonomi dan Bisnis  
Universitas Negeri Yogyakarta Tahun 2023*

---

*Assalamu'alaikum Warahmatullahi Wabarakatuh*

- 👉 Yang terhormat Bapak Rektor UNY
- 👉 Yang kami hormati Bapak/Ibu Ketua dan Anggota Senat Akademik FEB
- 👉 Yang kami hormati Bapak/Ibu Wakil Rektor, Dekan, Direktur Pascasarjana, dan Direktur Direktorat.
- 👉 Yang kami hormati Bapak-Bapak Wakil Dekan FEB
- 👉 Yang kami hormati Bapak/Ibu Kadep/Korprodi, Kepala Layanan Administrasi FEB
- 👉 Yang kami hormati Bapak/Ibu dosen dan karyawan FEB
- 👉 Yang kami hormati Ketua dan Anggota DWP FEB
- 👉 Ketua BEM, DPM dan Ormawa di lingkungan FEB yang sangat kami banggakan

Puji dan syukur kehadiran Allah SWT yang telah melimpahkan rahmat dan hidayah-Nya kepada kita sehingga pada hari yang berbahagia ini kita masih diberikan kesempatan untuk bersilaturahmi menyelenggarakan upacara peringatan Dies Natalis ke-12 FEB UNY tahun 2023. Semoga barokah dari Allah SWT senantiasa terlimpah untuk kita semua, dan membawa FEB UNY menjadi institusi pendidikan tinggi yang memberikan kemanfaatan yang luas dalam pembangunan nasional, khususnya pembangunan pendidikan ekonomi dan Bisnis yang menyeluruh dan seimbang, sekaligus mendukung UNY menjadi Universitas Kependidikan yang Unggul, Kreatif, dan Inovatif Berkelanjutan.

Pertama kami mengucapkan terima kasih atas partisipasi bapak ibu saudara, dan dengan segala kerendahan hati kami mohon maaf apabila dalam penyelenggaraan Upacara Dies ini ada hal yang kurang berkenan. Semoga kegiatan ini menjadi ajang silaturahmi yang mendapatkan ridho dari Allah SWT.

*Bapak-ibu para tamu undangan yang kami muliakan.*

Peringatan Dies Natalis ke-12 FEB UNY tahun ini mengambil tema “**Membangun Kemandirian Institusi untuk Memperkuat Peran Pendidikan Ekonomi dan Bisnis di Era PTN-BH**”. Dengan tema itu semoga FEB UNY dapat mendukung visi dan misi UNY dalam menuju Perguruan Tinggi PTN-BH yang Unggul, Kreatif, dan Inovatif Berkelanjutan, serta dapat mewujudkan peran nyata FEB di tingkat nasional dan global

dalam menghasilkan SDM yang unggul, tangguh dan berkarakter serta memberikan kemanfaatan luas.

*Bapak-ibu dan hadirin yang kami muliakan.*

Selanjutnya akan kami sampaikan informasi tentang kinerja Bidang Akademik, Kemahasiswaan, dan Alumni (AKA), Bidang Perencanaan, Keuangan, Umum, dan Sumberdaya (PKUSD), dan Bidang Riset, Kerjasama, Sistem Informasi, dan Usaha (RKSIU) yang telah dicapai hingga bulan Mei 2023.

## **BIDANG AKADEMIK, KEMAHASISWAAN, DAN ALUMNI**

### **A. Akademik**

Fakultas Ekonomi dan Bisnis berupaya keras untuk meningkatkan kualitas pengelolaan program studi dengan mendorong setiap program studi untuk memperoleh akreditasi tingkat nasional maupun internasional. Saat ini FEB UNY memiliki 4 departemen yaitu Departemen Pendidikan Ekonomi, Departemen Pendidikan Akuntansi, Departemen Pendidikan Administrasi, dan Departemen Manajemen. Departemen Pendidikan Ekonomi memiliki 2 program studi, yaitu Pendidikan Ekonomi S1 dan Pendidikan Ekonomi S2. Departemen Pendidikan Akuntansi terdiri atas 2 program studi, yaitu Pendidikan Akuntansi S1 dan Akuntansi S1. Sedangkan Departemen Pendidikan Administrasi dan Departemen Manajemen saat ini hanya memiliki 1 program studi S1. Jadi, FEB UNY saat ini mengelola 5 program studi S1 dan 1 program studi S2. Semua prodi S1 telah memperoleh akreditasi unggul dan telah memperoleh akreditasi internasional dari FIBAA.

Tabel 1. Akreditasi Prodi

No	Prodi	BAN PT	Kadaluwarsa	Internasional
1	S2 Pendidikan Ekonomi	B	15/11/2025	-
2	S1 Pendidikan Ekonomi	Unggul	20/06/2027	Terakreditasi FIBAA
3	S1 Pendidikan Akuntansi	Unggul	27/12/2027	Terakreditasi FIBAA
4	S1 Pendidikan ADP	Unggul	02/12/2026	Terakreditasi FIBAA
5	S1 Manajemen	Unggul	15/11/2027	Terakreditasi FIBAA
6	S1 Akuntansi	Unggul	15/11/2027	Terakreditasi FIBAA

Sumber: <https://www.banpt.or.id/>

Untuk menguatkan peran FEB UNY dalam peningkatan kualitas sumber daya manusia, saat ini FEB sudah mengajukan pembukaan program studi baru, yaitu S3 Pendidikan Ekonomi dan Bisnis, Program Studi S2 Magister Manajemen, dan S2 Magister Akuntansi. Usulan program studi baru tersebut telah mendapat persetujuan dari BAN PT dan siap menerima mahasiswa baru tahun 2023.

Prestasi akademik mahasiswa FEB UNY dilihat dari rata-rata IPK cukup mengembirakan. Berdasarkan data yudisium, tren IPK dan lama studi rerata IPK prodi S1 mengalami kenaikan, namun prodi S2 mengalami penurunan di tahun terakhir.

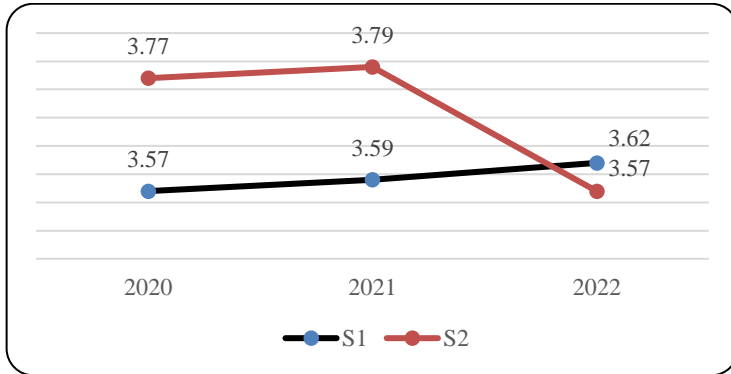

Gambar 1. IPK Mahasiswa

Sementara rerata masa studi mahasiswa cenderung mengalami percepatan untuk program studi S2 maupun S1. Hal ini menunjukkan masa studi mahasiswa relatif lebih cepat meskipun belum ideal.

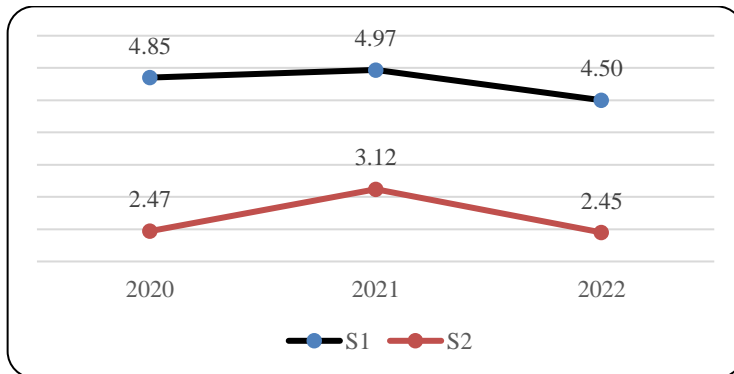

Gambar 2. Lama Studi Lulusan

Seiring dengan perubahan status UNY menjadi PTN-BH dan dibentuknya Fakultas Vokasi (FV), maka program studi diploma yang semula berada di FEB berpindah ke FV

yaitu Program Studi Diploma 4 Administrasi Perkantoran, Akuntansi, dan Manajemen Pemasaran. Kondisi tersebut juga berdampak pada perubahan jumlah mahasiswa FEB yang cukup signifikan. Dari jumlah mahasiswa tersebut, mayoritas merupakan mahasiswa yang berasal dari dalam negeri. Jumlah mahasiswa asing di FEB UNY masih sangat sedikit, yaitu hanya 3 orang mahasiswa pada prodi S2.

Tabel 2. Jumlah Mahasiswa

No	Prodi	2015	2016	2017	2018	2019	2020	2021	2022	Jml
1	Pendidikan Ekonomi S2	0	0	0	0	5	16	50	23	94
2	Pendidikan Ekonomi S1	0	7	12	32	102	122	154	168	597
3	Pendidikan Akuntansi S1	1	10	17	21	64	82	106	97	398
4	Pendidikan Administrasi Perkantoran S1	3	14	19	33	65	80	108	150	472
5	Manajemen S1	0	6	14	17	221	235	373	355	1.221
6	Akuntansi S1	0	3	11	27	112	119	230	288	790
	Jumlah	4	40	73	130	569	654	1.021	1.081	3.572

Mahasiswa FEB UNY bersumber dari penerimaan jalur reguler dan RPL. Saat ini FEB UNY menyelenggarakan program RPL Desa hasil kerjasama dengan Pemerintah Kabupaten Bojonegoro. RPL Desa merekognisi pengalaman yang dimiliki perangkat desa dan pelaku pembangunan desa. Program ini diperuntukkan bagi Kepala Desa, Perangkat Desa, Anggota Badan Permusyawaratan Desa, Pengelola BUM Desa, Tenaga Pendamping Profesional, serta Pegiat Pemberdayaan Masyarakat Desa untuk menempuh pendidikan tinggi melalui RPL Desa. Program RPL Kabupaten Bojonegoro meliputi Prodi Akuntansi dan Prodi Manajemen. Selain kelas RPL kerjasama Kabupaten Bojonegoro, FEB UNY juga melaksanakan pembelajaran kelas RPL Kerjasama Kabupaten Asmat, yaitu pada Prodi Pendidikan Administrasi Perkantoran. Di samping RPL Kerjasama, Program RPL juga dibuka untuk kelas reguler.

Tabel 3. Rasio Jumlah Mahasiswa Terhadap Dosen (Semester Gasal 2022)

No	Prodi	Jumlah Dosen Penghitung Rasio	Jumlah Dosen Homebase	Jumlah Mahasiswa	Rasio Dosen/Mahasiswa
1	Pendidikan Ekonomi S2	7	10	94	1:13,4
2	Pendidikan Ekonomi S1	23	11	597	1:26,0
3	Pendidikan Akuntansi S1	27	7	398	1:14,7
4	Pendidikan Adm. Perkantoran S1	24	7	472	1:19,7
5	Manajemen S1	38	18	1.221	1:32,3
6	Akuntansi S1	41	12	790	1:19,3

Sumber: <https://pddikti.kemdikbud.go.id/>

Rasio jumlah mahasiswa dan dosen menjadi pertimbangan tersendiri dalam pengelolaan program studi. Berdasarkan data Pangkalan Data Pendidikan Tinggi (PD-Dikti), rasio mahasiswa terhadap dosen di FEB UNY cukup beragam antar prodi. Masih ada 1 prodi yang memiliki rasio lebih dari 30.

Sejalan dengan tuntutan pembelajaran pada era kurikulum merdeka, fakultas memberikan kesempatan kepada para mahasiswa untuk mengikuti berbagai program kurikulum merdeka.

Tabel 4. Jumlah Mahasiswa Terlibat Kegiatan MBKM

No	Program Studi	Proyek Desa	Magang	Kampus Mengajar	Wirausaha	Kuliah di luar Kampus	Studi Independen
1	Pendidikan Ekonomi S2	5	0	0	0	0	0
2	Pendidikan Ekonomi S1	0	0	5	0	0	0
3	Pendidikan Akuntansi S1	0	0	8	1	49	0
4	Pendidikan Adm. Perkantoran S1	35	1	1	0	139	1
5	Manajemen S1	14	216	4	1	6	0
6	Akuntansi S1	8	122	1	0	0	2
	Jumlah	<b>62</b>	<b>339</b>	<b>19</b>	<b>2</b>	<b>194</b>	<b>3</b>

Minat lulusan SMA/SMK untuk memilih Prodi S1 di FEB UNY masih cukup tinggi, bahkan sangat tinggi untuk Prodi Manajemen dan Akuntansi. Akan tetapi untuk Prodi S2 masih harus disosialisasikan lebih maksimal lagi (lihat Tabel 5).

Tabel 5. Daya Tampung, Animo, dan Tingkat Keketatan

No	Program Studi	2021						2022					
		SNMPTN	SBMPTN	SM	Jumlah	Animo	Keketatan	SNMPTN	SBMPTN	SM	Jumlah	Animo	Keketatan
1	Pendidikan Ekonomi S2	0	0	40	40	147	3,60	0	0	30	30	88	2,90
2	Pendidikan Ekonomi S1	39	52	38	129	1.844	14,29	36	48	36	120	2.002	16,68
3	Pendidikan Akuntansi S1	26	35	25	86	1.076	12,51	24	32	24	80	1.557	19,46
4	Pendidikan Adm. Perkantoran S1	26	35	25	86	2.836	32,98	24	32	56		3.470	43,37
5	Manajemen S1	78	104	76	258	14.937	57,90	72	96	72	240	15.180	63,25
6	Akuntansi S1	39	52	38	129	6.409	49,68	36	48	36	120	6.660	55,50
	Jumlah	<b>208</b>	<b>278</b>	<b>242</b>	<b>728</b>	<b>27.249</b>		<b>192</b>	<b>256</b>	<b>254</b>	<b>590</b>	<b>28.957</b>	

Sumber: Admisi 2023

## **B. Kemahasiswaan dan Alumni**

Kegiatan kemahasiswaan atau kegiatan ekstrakurikuler di Perguruan Tinggi khususnya di FEB UNY merupakan bagian yang tidak terpisahkan dari kegiatan akademis, yang bertujuan untuk membangun sumber daya manusia yang unggul, kreatif, inovatif berlandaskan ketaqwaan, kemandirian, dan kecendekiaan. Kebijakan di bidang kemahasiswaan ditekankan pada upaya membangun penalaran dan budaya kritis, mengembangkan kecerdasan emosional, kecerdasan spiritual, minat dan kegemaran, mengembangkan kemandirian, *entrepreneurship* serta *soft skills*. Pengembangan kecerdasan intelektual mahasiswa porsi utamanya berada pada kegiatan perkuliahan. Selain mahasiswa yang masih aktif di kampus, alumni juga menjadi bagian penting dari Perguruan Tinggi. Alumni dapat memberikan kontribusi yang besar bagi perkembangan fakultas. Dalam laporan ini disampaikan pelaksanaan dan capaian Bidang Kemahasiswaan dan Alumni yang meliputi (1) Kelembagaan Organisasi Kemahasiswaan (Ormawa), (2) Kegiatan Kemahasiswaan, (3) Prestasi Mahasiswa, dan (4) Kegiatan Alumni.

### **1. Kelembagaan Ormawa**

Dalam rangka memfasilitasi mahasiswa FEB UNY untuk mengembangkan minat dan bakatnya, maka FEB UNY memberikan kesempatan kepada mahasiswa untuk aktif berorganisasi. Organisasi Kemahasiswaan (Ormawa) di FEB UNY terdiri atas:

- a. Ormawa Tingkat Fakultas, yaitu:
  - 1) Badan Eksekutif Mahasiswa (BEM)
  - 2) Dewan Perwakilan Mahasiswa (DPM)
  - 3) Unit Kegiatan Mahasiswa Fakultas (UKMF)
    - a) UKMF Kristal, Bidang Penelitian dan Karya Ilmiah
    - b) UKMF Inspire, Bidang Kewirausahaan
    - c) UKMF Al Fatih, Bidang Kerohanian Islam
- b. Ormawa Tingkat Prodi
  - 1) Himpunan Mahasiswa Program Studi Pendidikan Ekonomi
  - 2) Himpunan Mahasiswa Program Studi Pendidikan Akuntansi
  - 3) Himpunan Mahasiswa Program Studi Pendidikan Administrasi Perkantoran
  - 4) Himpunan Mahasiswa Program Studi Manajemen
  - 5) Himpunan Mahasiswa Program Studi Akuntansi

### **2. Beasiswa**

Mahasiswa FEB UNY diberi kesempatan untuk memperoleh beasiswa. Beasiswa yang diberikan kepada mahasiswa bersumber dari pemerintah dan swasta. Berikut data mahasiswa FEB UNY penerima beasiswa.

Tabel 6. Data Penerima Beasiswa

No	Jenis Beasiswa	Penerima
1	Bank Indonesia	30
2	KIPK	708
3	Unggulan	1
4	Beasiswa Djarum	1
5	Kartu Jakarta Mahasiswa Unggul	8
6	Afirmasi (ADiK)	89
	<b>Jumlah</b>	<b>813</b>

### 3. Prestasi Mahasiswa

Selama periode Juni 2022 sampai dengan Mei 2023 perolehan prestasi mahasiswa FEB UNY sebagai berikut:

Tabel 7. Jumlah Prestasi Mahasiswa FEB UNY

Tingkat	Bidang Pembinaan				Jumlah
	Penalaran	Seni	Olah Raga	Minat Khusus	
Internasional	6	3	0	0	<b>9</b>
Nasional	105	23	12	47	<b>187</b>
Provinsi	6	2	15	1	<b>24</b>
Kabupaten/Kota	0	0	0	1	<b>1</b>
	<b>117</b>	<b>28</b>	<b>27</b>	<b>49</b>	<b>221</b>

Sumber: [www.presma.uny.ac.id](http://www.presma.uny.ac.id)

Tabel 8. Jumlah Keterlacakan Alumni

No	Program Studi	Jumlah Lulusan
1	Pendidikan Ekonomi S1	203
2	Pendidikan Akuntansi S1	289
3	Pendidikan Administrasi Perkantoran S1	226
4	Manajemen S1	296
5	Akuntansi S1	256

Sumber data: <http://tracer.uny.ac.id/> tahun 2023

### 4. Alumni

Belum semua alumni FEB UNY terlacak dengan baik. Pelacakan alumni dilakukan melalui satu portal yaitu <http://tracer.uny.ac.id/>. Alumni FEB UNY diorganisasi dalam wadah organisasi alumni dengan nama Ikatan Alumni Fakultas Ekonomi dan Bisnis

Universitas Negeri Yogyakarta (IKAFEB UNY). Kegiatan yang diselenggarakan pada tahun 2022-2023 yaitu:

- a. Seminar Nasional
- b. Publikasi informasi peluang karir, beasiswa, seminar, pelatihan, dan agenda kegiatan kampus melalui media sosial Instagram.
- c. Forum diskusi alumni

**BIDANG PERENCANAAN, KEUANGAN, UMUM, DAN SUMBERDAYA**

**A. Organisasi dan Perencanaan**

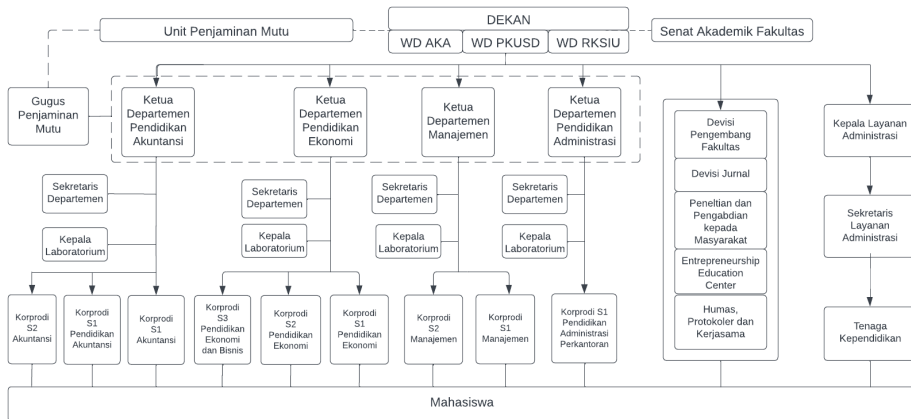

Gambar 3. Struktur Organisasi FEB UNY

Seiring dengan perubahan status menjadi PTN-BH, struktur organisasi juga mengalami beberapa penyesuaian. Wakil Dekan tidak lagi menggunakan WD I, II, dan III melainkan WD AKA (Akademik, Kemahasiswaan, dan Alumni), WD PKUSD (Perencanaan, Keuangan, Umum, dan Sumber Daya), dan WD RKSIU (Riset, Kerjasama, Sistem Informasi, dan Usaha). Nama Senat Fakultas juga berubah menjadi Senat Akademik Fakultas, nama Jurusan berubah menjadi Departemen, dan Tata Usaha (TU) berubah menjadi Layanan Administrasi.

Agar organisasi berjalan yang efektif, dibutuhkan perencanaan kegiatan yang matang. Perencanaan kegiatan dilakukan secara terpadu dengan mengacu pada perencanaan kegiatan yang digariskan oleh pusat. Perencanaan kegiatan dilakukan setiap akhir tahun



melalui beberapa tahap, yakni Rapat Kerja (Raker) rektorat, Pra Raker Fakultas, dan Raker Fakultas. Untuk memperlancar kegiatan perencanaan kegiatan digunakan sistem informasi yang disebut dengan Sistem Informasi Perencanaan (SIREN) yang dapat diakses di <https://siren.uny.ac.id/>

Dalam menyusun rencana kegiatan selalu mendasarkan pada target kinerja yang sudah disepakati antara dekan dengan rektor. Target tersebut sudah diputuskan di awal periode untuk dicapai. Di samping itu rencana kegiatan juga disusun berdasarkan rambu-rambu dan kebijakan pimpinan yang disampaikan saat kegiatan raker. Setiap pimpinan bidang menyampaikan arah dan kebijakan yang harus dicapai di tahun yang akan berjalan.

Rencana kegiatan yang sudah dibuat saat raker dituangkan dalam Rencana Kerja dan Anggaran (RKA) yang dijadikan sebagai acuan dalam pelaksanaan kegiatan di setiap fakultas, unit, dan departemen. Dalam RKA tersebut tertuang (1) Indikator Kinerja Utama (IKU) yang harus dicapai, (2) rekapitulasi rencana kerja dan anggaran, dan (3) kode dan uraian program/kegiatan, volume, harga satuan, jumlah, dan sumber dana.

## B. Keuangan

Anggaran untuk pelaksanaan program dan kegiatan tahun 2023 bersumber dari APBN Rupiah Murni, Bantuan Pendanaan Perguruan Tinggi Negeri Badan Hukum (BPPTNBH), dan Penerimaan Negara Bukan Pajak (PNBP). Dana BPPTNBH tersebut merupakan pengganti dana BOPTN (Bantuan Operasional Perguruan Tinggi Negeri) sewaktu masih berstatus BLU.

Tabel 9. Sumber dan Besaran Anggaran

No.	Sumber Dana	2021	2022	2023*
1	Dana Rutin (Rupiah Murni)	18.507.019.207	13.713.242.000	-
2	BOPTN/BPPTNBH	1.288.266.962	225.000.000	1.793.500.000
3	PNBP	5.167.992.046	8.039.399.552	7.541.166.000
Jumlah		24.973.313.065	21.977.641.552	9.334.666.000

\* Mulai tahun 2023 dana RM dikelola pusat dan BOPTN menjadi BPPTN

Komponen belanja Fakultas Ekonomi UNY tahun 2023 yang tertuang dalam RKA Universitas Negeri Yogyakarta terbagi dalam 4 (empat) kelompok belanja yaitu (1) Belanja Pegawai, (2) Belanja Barang, (3) Belanja Modal, dan (4) Belanja Pemeliharaan. Belanja Pegawai yaitu belanja yang dikhususkan untuk belanja pegawai, seperti: gaji, tunjangan-tunjangan, dan honorarium/uang lelah. Belanja Barang yaitu pengeluaran yang meliputi belanja untuk keperluan sehari-hari perkantoran, pemeliharaan dan perjalanan

dinas sebagai penunjang kegiatan. Belanja Modal yaitu pengeluaran untuk kegiatan pengadaan sarana prasarana yang merupakan aset tetap, pengadaan alat dan mesin, pembangunan gedung, pembelian tanah, pengadaan buku dan sebagainya, sedangkan Belanja Pemeliharaan yaitu pengeluaran untuk membiayai pemeliharaan atau perawatan sarana dan prasarana.

Tabel 10. Alokasi Anggaran PNBP

No.	Komponen Belanja	2021	2022	2023
1	Insentif Tidak Tetap	412.280.000	178.200.000	190.500.000
2	Belanja Barang	3.236.662.496	3.475.411.443	5.484.795.500
3	Belanja Pemeliharaan Sarpras	545.000.000	316.938.500	1.609.000.000
4	Belanja Perjalanan Dinas	382.000.000	355.850.034	230.542.000
5	Belanja Modal	592.049.550	3.712.999.575	1.819.828.500
Jumlah		5.167.992.046	8.039.399.552	9.334.666.000

### C. Sarana Prasarana

Luas tanah yang dimiliki FEB adalah 9.536 m<sup>2</sup> dengan luas bangunan 9.661 m<sup>2</sup>. FEB memiliki 4 (empat) gedung yang terdiri atas gedung H.01 (GE 1), gedung H.02 (GE 3), gedung H.03 (GE 2), gedung H.04 (gedung IDB), serta eks LPPMP. Sejumlah gedung tersebut dipergunakan untuk menunjang layanan akademik dan non akademik. Berikut ini data terkait dengan ruang untuk layanan:

1. Ruang Kuliah sebanyak 37 ruang (telah dilengkapi dengan AC, LCD, kamera, dan *white board*)
2. Ruang Laboratorium sebanyak 18 ruang lengkap dengan sarana pendukungnya.
3. Ruang Ujian Skripsi sebanyak 3 ruang.
4. Ruang Dosen sebanyak 12 ruang.
5. Ruang Perpustakaan ada 1 ruang.
6. Ruang Serba guna sebanyak 4 ruang.
7. Ruang Pimpinan (Senat, Dekan, WD AKA, WD PKUSD, WD RKSU, Kajur/Korprodi, dan Koordinator Layanan Administrasi)
8. Ruang Administrasi sebanyak 8 ruang.
9. Ruang Ormawa sebanyak 10 ruang.
10. Ruang Sarana Pendukung sebanyak 5 ruang.
11. Ruang kesehatan.
12. Ruang humas dan kerjasama.
13. Tempat ibadah 4 ruang.

14. Pos Satpam.
15. Tempat parkir kendaraan.
16. Tempat pembelajaran outdoor yang dilengkapi dengan 3 unit gazebo, kursi taman dan fasilitas Wifi.
17. Ruang Pengembangan Karakter

Tabel 11. Ruang Kuliah

No	NM. RUANG	KD. RUANG	UKURAN (m)	LUAS (m <sup>2</sup> )	KAP. (kursi)	Tersedia				
						White Board	LCD	Internet	Kalender	AC
1	R. KULIAH	H.01.3.01.002	4,35 X 9,00	30	40	Ada	Ada	Ada	Ada	Ada
2	R. KULIAH	H.01.3.01.004	4,35x6,9+1,25x3	33	40	Ada	Ada	Ada	Ada	Ada
3	R. KULIAH	H.01.3.01.005	4,35 x 6,95	30	40	Ada	Ada	Ada	Ada	Ada
4	R. KULIAH	H.01.3.01.006	4,35 x 6,95	30	40	Ada	Ada	Ada	Ada	Ada
5	R. KULIAH	H.01.3.01.007	4,35 x 6,95	40	40	Ada	Ada	Ada	Ada	Ada
6	R. KULIAH	H.03.1.01.012	8,85 x 8,80	50	50	Ada	Ada	Ada	Ada	Ada
7	R. KULIAH	H.03.1.01.013	8,85 x 8,80	50	50	Ada	Ada	Ada	Ada	Ada
8	R. KULIAH	H.03.1.01.014	8,85 x 8,80	50	50	Ada	Ada	Ada	Ada	Ada
9	R. KULIAH	H.03.1.01.015	8,85 x 8,80	50	50	Ada	Ada	Ada	Ada	Ada
10	R. KULIAH	H.03.2.01.011	8,85 x 8,80	50	50	Ada	Ada	Ada	Ada	Ada
11	R. KULIAH	H.03.2.01.012	8,85 x 8,80	50	50	Ada	Ada	Ada	Ada	Ada
12	R. KULIAH	H.03.2.01.013	8,85 x 8,80	50	50	Ada	Ada	Ada	Ada	Ada
13	R. KULIAH	H.03.2.01.014	8,85 x 8,80	50	50	Ada	Ada	Ada	Ada	Ada
14	R. KULIAH	H.03.3.03.004	5,80 X 8,70	30	50	Ada	Ada	Ada	Ada	Ada
15	R. KULIAH	H.03.3.03.002	5,80 X 8,70	30	50	Ada	Ada	Ada	Ada	Ada
16	R. KULIAH	H.02.1.01.003	5,59 x 6,60	35	50	Ada	Ada	Ada	Ada	Ada
17	R. KULIAH	H.02.1.01.004	5,59 x 6,60	35	50	Ada	Ada	Ada	Ada	Ada
18	R. KULIAH	H.02.1.01.005	5,59 x 6,60	35	50	Ada	Ada	Ada	Ada	Ada
19	R. KULIAH	H.02.2.01.002	5,59 x 6,60	35	50	Ada	Ada	Ada	Ada	Ada
20	R. KULIAH	H.02.2.01.003	5,59 x 6,60	35	50	Ada	Ada	Ada	Ada	Ada
21	R. KULIAH	H.02.2.01.004	5,59 x 6,60	35	50	Ada	Ada	Ada	Ada	Ada
22	R. KULIAH	H.02.2.01.005	5,59 x 6,60	35	50	Ada	Ada	Ada	Ada	Ada
23	R. KULIAH	H.04.4.01.001	9,00 x 8,30	74.7	25	Ada	Ada	Ada	Tdk	Ada
24	R. KULIAH	H.04.4.01.002	9,00 x 8,30	74.7	25	Ada	Ada	Ada	Tdk	Ada
25	R. KULIAH	H.04.4.01.009	9,00 x 8,30	74.7	25	Ada	Ada	Ada	Tdk	Ada
26	R. KULIAH	H.04.4.01.010	9,00 x 8,30	74.7	25	Ada	Ada	Ada	Tdk	Ada
27	R. KULIAH	ILLC	14,00 x 8,00	112	71	Ada	Ada	Ada	Ada	Ada
28	R. KULIAH	Eks P4TKN	14,00 x 8,00	112	-	Ada	Tidak	Ada	Ada	Ada
29	R. KULIAH	MKU Besar	8,00 x 14,00	112	65	Ada	Ada	Ada	Ada	Ada
30	R. KULIAH	R.302	5,00 x 8,00	40	40	Ada	Ada	Ada	Ada	Ada
31	R. KULIAH	R. KARAKTER	8,00 x 6,00	48	32	Ada	Ada	Ada	Ada	Ada
32	R. KULIAH	Ruang MKU 1	5,00 x 8,00	40	20	Ada	Tidak	Ada	Ada	Ada
33	R. KULIAH	Ruang MKU 2	5,00 x 8,00	40	15	Ada	Tidak	Ada	Ada	Ada
34	R. KULIAH	R.402	8,00 x 6,00	48	32	Ada	Ada	Ada	Ada	Ada
35	R. KULIAH	R.405	8,00 x 8,00	64	60	Ada	Ada	Ada	Ada	Ada
36	R. KULIAH	R.406 A	8,00 x 6,00	48	10	Ada	Tidak	Ada	Ada	Ada
37	R. KULIAH	R.406 B	8,00 x 6,00	48	10	Ada	Tidak	Ada	Ada	Ada

Tabel 12. Ruang Laboratorium

No	Nama Ruang	Ukuran ....x...(m)	Kapasitas (kursi)	Ratio (luas/kap)	Kode Ruang
1	LAB. AUDITING	8,30 X 9,00	30	1.3	H.03.2..03.002
2	LAB. BAHASA INGGRIS	4,35 X 9,00+3X1+1X4	30	1.63	H.01.3.03.003
3	LAB. EKONOMI	8,30 X 9,00	30	1.67	H.04.1.03.007
4	LAB. TOKO/EEC	5,80 X 8,70	40	Toko/Kantin	H.03.1.03.004
5	LAB. BURSA EFEK	8,30 X 9,00	30	1.25	H.04.1.03.002
6	LAB. ACCOUNTING	8,30 X 9,00	20	1.25	H.04.1.03.001
7	LAB. KOMPUTER AKT.	5,80 X 8,70	40	1.25	H.03.2.03.003
8	LAB. PEMASARAN	5,80 X 8,70	40	1.25	H.03.2.03.004
9	LAB. KOM. MANAJEMEN	8,30 X 9,00	30	1.25	H.04.1.03.001
10	LAB. S D M	5,80 X 8,70	20	1.25	H.03.2.03.005
11	LAB. ADP. T P	8,30 X 9,00	30	1	H.04.3.03.008
12	LAB. KOM. ADP	5,80 X 8,70	30	1	H.03.3.03.003
13	LAB. MICRO TEACHING B	8,30 X 4,50	30	2.4	H.04.3.03.002
14	LAB. MICRO TEACHING B	8,30 X 4,50	30	2.4	H.04.3.03.003
15	LAB. SIMULASI	18,00 X 8,30	30	2.6	H.04.2.03.007
16	LAB. BANK SYARIAH	8,30 X 9,00	30	2.6	H.04.1.03.008
17	LAB. FAK. IDB TIMUR	9,00 x 8,30	85	0.88	H.04.3.01.001
18	LAB. FAK. IDB BARAT	9,00 x 8,30	84	0.89	H.04.3.01.009

Tabel 13. Ruang Ujian Skripsi

No	Nama Ruang	Ukuran ....x...(m)	Luas (m <sup>2</sup> )	Kapasitas (kursi)	Ratio (luas/kap)
1	R. UJIAN SKRIPSI I	5,35 X 4,55	24	20	1,20
2	R. UJIAN SKRIPSI II	5,35 X 4,55	24	20	1,20
3	R. UJIAN SKRIPSI III	4,35 X 6,95	30	30	1,50

Tabel 14. Ruang Dosen

No	Nama Ruang	Ukuran ....x...(m)	Luas (m <sup>2</sup> )	Kapasitas (kursi)	Ratio (luas/kap)
1	R. DOSEN DEP. ADP	5,15 X 8,75	45	12	2.85
2	R. DOSEN DEP. AKT.	5,15 X 8,75	45	12	3.75
3	R. DOSEN DEP. PEND. AKT	5,15X9,00+1,25X4,40	57	20	2.85
4	R. DOSEN DEP. EKO	8,85 X 5,15	45	18	2.50
5	R. DOSEN DEP. MANAJEMEN	5,15X9,00+1,25X4,40	57	16	3.56
6	R. DOSEN CAMPURAN	4,35 X 6,95	30	10	3.00
7	R. DOSEN CAMPURAN	4,35 X 6,95	30	10	3.00
8	R. DOSEN AKUNTANSI	4,80 X 6,00	28	40	0.70
9	RUANG DOSEN 1	8.70x5.80	50	12	4.17
10	RUANG DOSEN 2	3.00x3.00	9	2	4.50
11	RUANG DOSEN 3	8.70x5.80	50	12	4.17
12	RUANG DOSEN 4	8.70x5.80	50	12	4.17

Tabel 15. Ruang Administrasi

No	Nama Ruang	Ukuran ....x...(m)	Luas (m <sup>2</sup> )	Kapasitas (kursi)	Ratio (luas/kap)
1	SUBAG. UMUM	5,15 x 13,5	69	10	6,90
2	SUBAG. AKADEMIK DAN KEMAHASISWAAN	8,90 x 16,95	103	10	10,30
3	SUBAG UMPER	5,10 x 13,35	68	10	6,80
4	SEKRETARIAT DEKAN	7,35 X 9,0	72	2	36,00
5	HUMAS	4,50 x 7,25	32	7	4,57
6	RUANG SENAT	5,35 X 4,55	24	15	1,60
7	R. LAYANAN PERKULIAHAN	2,80 x 2,90	8	2	4,00
8	R. LAYANAN PERKULIAHAN	2,80 x 2,90	8	2	4,00
9	R ADM ALUMNI	4,35 X 6,95	30	30	1,50

Tabel 16. Ruang Pimpinan

No	Nama Ruang	Ukuran ....x...(m)	Luas (m <sup>2</sup> )
1	R. DEKAN	6,95 x 7,10	61
2	R. WD AKA	5,15 x 4,35	22
3	R. WD PKUSD	5,15 x 4,35	22
4	R. WD RKSUI	5,0 x 6,85	36
5	R. KLA	4,40 x 6,95	31

Tabel 17. Ruang Serbaguna

No	Nama Ruang	Ukuran ....x...(m)	Luas (m <sup>2</sup> )	Kapasitas (kursi)	Ratio (luas/kap)
1	Auditorium	14,9 x 18,0	270	300	0,90
2	Aula, difungsikan untuk unit kegiatan mahasiswa (10) unit	4,30 x 6,15+1,8x1,5	230	250	0,92
3	R. Ramah Tamah	10,10 x 16,5	165	200	0,83
4	R. Sidang Dekanat	9,10 x 7,15	73	50	1,46

Tabel 18. Ruang Pendukung

No	Nama Ruang	Ukuran ....x...(m)	Luas (m <sup>2</sup> )
1	Musholla	7 x 7	49
2	Musholla GE01 I	8,85 x 5,15	45
3	Musholla GE01 II	5,35 X 4,55	24
4	R. PERPUSTAKAAN	5,10 X 13,70	69
5	U K S/P 3 K	4,35x6,95	30
6	R. HUMAS	4,35x6,95	30
7	GUDANG UTAMA	6,80x3,80+1,65x4,30	32

No	Nama Ruang	Ukuran ....x...(m)	Luas (m <sup>2</sup> )
8	GUDANG PEMBANTU 1	4,40 x 6,95	30
9	GUDANG PEMBANTU 2	5,35 X 4,55	24
10	R. GUDANG ATK	4.35X6.95	30
11	R. GUDANG SUPPLIES	4.35X6.95	30

Untuk menjaga dan meningkatkan keamanan ruang dan lingkungan telah dipasang CCTV sebanyak 32 buah, selain itu juga dijaga oleh 5 orang satpam outsourcing, dan keamanan parkir dijaga oleh 2 orang. Sementara itu untuk menjaga kebersihan dan perawatan tanaman FEB memiliki tenaga outsourcing petugas *cleaning service* yang berjumlah 9 orang.

Beberapa kegiatan fisik yang telah dilakukan untuk periode Juni 2022 sampai dengan Mei 2023 meliputi:

1. Penataan dan pemeliharaan gedung dan fasilitas pembelajaran berupa:
  - a. Pemeliharaan pelayanan Akademik
  - b. Pemasangan kamera CCTV di ruang kelas
  - c. Penggantian komputer Lab. Manajemen, Lab Bahasa dan Pend. Ekonomi
  - d. Pemasangan kamera di kelas untuk persiapan *blended learning*
  - e. Renovasi gedung kuliah H02
  - f. Pengecatan gedung barat dan timur gedung H03
  - g. Pemasangan CCTV di gedung H02
  - h. Penggantian nama FEB (Fakultas Ekonomi dan Bisnis)
  - i. Penggantian AC di ruang P4TKN eks Gedung LPPMP
  - j. Penggantian AC portable di ruang pelayanan Akademik
  - k. Pembelian rak dan lemari untuk HIMA
  - l. Pembelian komputer untuk Lab Akuntansi
  - m. Renovasi gedung pembinaan karakter atau Musholla (dalam proses)
  - n. Pembuatan tempat bak sampah *stainless steel*
  - o. Pemasangan jaringan untuk lab komputer ADP
2. Pemeliharaan peralatan dan mesin di antaranya perbaikan AC, CCTV, instalasi listrik, LAN, komputer/laptop, mesin fotocopy, mebel, tabung pemadam kebakaran, genset, dan mesin risograf duplicator.
3. Pengadaan sarana penunjang pembelajaran yang meliputi pengadaan meja kursi, pembelian LCD Projector, Scanner, printer, dan sewa mesin fotocopy pengadaan bahan praktikum dan penunjang pembelajaran.

Tabel 19. Dosen PNS Berdasarkan Tingkat Pendidikan

No.	Departemen	Pendidikan		Jumlah
		S2	S3	
1	Pendidikan Ekonomi	9	8	17
		53%	47%	21%
2	Pendidikan Akuntansi	23	7	30
		77%	23%	38%
3	Pendidikan Administrasi	8	4	12
		67%	33%	15%
4	Manajemen	19	2	21
		90%	10%	26%
Jumlah		59	21	80
		74%	26%	100%

#### D. Sumberdaya Manusia

Fakultas Ekonomi dan Bisnis UNY memiliki 80 dosen yang terdiri atas 74 dosen PNS, 5 dosen tetap Non-PNS, dan 1 dosen NIDK. Persebaran dosen di masing-masing departemen adalah Departemen Pendidikan Ekonomi 17 orang, Departemen Pendidikan Akuntansi 30 orang, Departemen Pendidikan Administrasi 12 orang, dan Departemen Manajemen 21 orang.

Tabel 20. Dosen Studi Lanjut

No.	Departemen	Tugas Belajar	Ijin Belajar	Belum Studi Lanjut	Jumlah
1	Pendidikan Ekonomi	4	5	0	9
2	Pendidikan Akuntansi	9	13	1	23
3	Pendidikan Administrasi	0	5	3	8
4	Manajemen	6	12	1	19
	Total	19	35	0	59

Dilihat dari tingkat pendidikannya sebagian besar dosen PNS masih berpendidikan S2 (74%), dan hanya 26% yang berpendidikan S3 (rincian untuk masing-masing departemen lihat Tabel 19). Dengan demikian, dalam beberapa tahun ke depan jumlah dosen yang bergelar doktor akan semakin bertambah. Guna meningkatkan kualifikasi dosen, FEB sudah mengirimkan dosen untuk studi lanjut, baik melalui jalur tugas belajar

maupun izin belajar. Tabel 20 menampilkan data jumlah dosen yang sedang melanjutkan studi baik di dalam negeri maupun di luar negeri.

Jabatan dan kepangkatan dosen di FEB cenderung kurang menggembirakan. Hanya 6% dosen yang sudah mencapai Guru Besar dan 11% Lektor Kepala, sementara 60% Lektor, 21% Asisten Ahli, dan 1% masih Tenaga Pengajar (rincian untuk masing-masing departemen lihat Tabel 21). Untuk itu perlu kerja keras untuk terus memacu dan memotivasi dosen agar segera menyiapkan dan mengurus kenaikan pangkat/jabatan. Kegiatan monitoring terus dilakukan untuk mengawal kenaikan pangkat/jabatan dosen.

Tabel 21. Dosen FEB UNY Berdasarkan Jabatan Akademik

No	Departemen	Jabatan Akademik					Jumlah
		Tenaga Pengajar	Asisten Ahli	Lektor	Lektor Kepala	Guru Besar	
1	Pendidikan Ekonomi	0	7	8	1	1	17
		0%	41%	47%	6%	6%	100%
2	Pendidikan Akuntansi	0	3	21	5	1	30
		0%	10%	70%	17%	3%	100%
3	Pendidikan Administrasi	1	1	7	2	1	12
		8%	8%	58%	17%	8%	100%
4	Manajemen	0	6	12	1	2	21
		0%	29%	57%	5%	10%	100%
Jumlah		1	17	48	9	5	80
		1%	21%	60%	11%	6%	100%

Tabel 22. Dosen PNS Berdasarkan Golongan Ruang Gaji

No	Departemen	Golongan										Jml
		III				IV						
		a	b	c	d	a	b	c	d	e		
1	Pendidikan Ekonomi	0	8	5	2	0	1	1	0	0	17	
2	Pendidikan Akuntansi	0	12	5	10	0	2	0	1	0	30	
3	Pendidikan Administrasi	0	8	1	1	0	0	1	0	1	12	
4	Manajemen	1	10	4	3	2	1	0	0	0	21	
Jumlah		1	38	15	16	2	4	2	1	1	80	



Tabel 23. Usulan Kenaikan Pangkat/Jabatan Dosen

No	Jabatan yang Diusulkan	2021	2022	2023*
1	AA (150)	23	6	3
2	L (200)	1	6	12
3	L (300)	2	7	13
4	LK (400)	1	1	0
5	LK (550)	1	1	3
6	LK (700)	0	0	3
7	GB (850)	2	2	1
8	GB (1050)	2	1	1
	Jumlah	32	24	36

\* sampai bulan Juni 2023

Kegiatan akselerasi kenaikan pangkat dan jabatan sudah diwujudkan dengan memberikan insentif pada dosen yang naik jabatan dan pendampingnya. Dengan upaya tersebut terbukti usulan kenaikan pangkat di periode Juni 2022 s.d. Mei 2023 tercatat mencapai 57 orang dan SK turun sebanyak 38 orang. Usulan kenaikan pangkat/jabatan yang sudah disetujui senat akademik fakultas dan sedang diusulkan ke pusat sebanyak 23 usulan.

Tabel 24. Dosen Tetap Non PNS

No	Departemen	Jumlah
1	Pendidikan Ekonomi	2
2	Pendidikan Akuntansi	1
3	Pendidikan Administrasi	0
4	Manajemen	2
	Jumlah	15

Tabel 25. Tenaga Kependidikan Berdasarkan Tingkat Pendidikan

No.	Pendidikan	PNS	Kontrak	Jumlah
1	SLTA	4	10	14
2	D3	1	3	4
3	S1	9	3	12
4	S2	1	0	1
5	S3	0	0	0
	Jumlah	15	16	31

Tabel 26. Tenaga Kependidikan PNS Berdasarkan Pangkat/Golongan

No.	Pangkat	Golongan	Jumlah	Persentase
1	Pengatur Muda	II/a	0	0.0
2	Pengatur Muda Tk. I	II/b	0	0.0
3	Pengatur	II/c	0	0.0
4	Pengatur Tk. I	II/d	2	13.3
5	Penata Muda	III/a	5	33.3
6	Penata Muda Tk. I	III/b	3	20.0
7	Penata	III/c	0	0.0
8	Penata Tk. I	III/d	2	13.3
9	Pembina	IV/a	1	6.7
10	Pembina Tk. I	IV/b	2	13.3
	Jumlah		15	100.0

Upaya untuk meningkatkan kualitas SDM selalu ditingkatkan dengan cara memberi kesempatan untuk studi lanjut ke jenjang yang lebih tinggi bagi dosen dan tenaga kependidikan. Di samping itu juga dilakukan melalui pelatihan-pelatihan, workshop, dan lain-lain.

Prestasi yang berhasil diraih dosen dan tendik FEB di antaranya:

1. Juara I Dosen Berprestasi Tingkat UNY kategori Lektor Kepala a.n. Dr. Ratna Candra Sari, M.Si., Ak.
2. Juara 1 Tendik Berprestasi Tingkat UNY kategori Analis Kepegawaian a.n. Misriyatun, S.Pd.
3. Juara 1 Tendik Berprestasi Tingkat UNY kategori Pustakawan a.n. Sri Sumarsih, S.Sos., M.IP.
4. Juara 2 Tendik Berprestasi Tingkat UNY kategori PNS Golongan III a.n. Datin Sudrajat, S.A.P.

Dalam tata kelola kelembagaan, FEB juga meraih prestasi yang membanggakan yakni Unit Penjaminan Mutu FEB yang diketuai oleh Dr. Siti Umi Khayatum Mardiyah, S.Pd., M.Pd. berhasil meraih Gold Medal pada penghargaan SPMI AWARD 2023 yang diselenggarakan Direktorat Riset dan Pengabdian kepada Masyarakat (DRPM) UNY. Beberapa prestasi tersebut sepatutnya disyukuri dengan terus berupaya untuk mempertahankannya bahkan meraih prestasi yang lebih tinggi di berbagai bidang.

Pada periode ini beberapa dosen dan tendik yang sudah purnatugas sebanyak 5 orang, yakni Prof. Suyanto, Ph.D., Prof. Dr. Muhyadi, Sudimin, S.Pd., Bandana, dan Slamet Suprayitno. Beberapa tahun ke depan juga akan menyusul sejumlah dosen dan tendik yang

akan purnatugas. Untuk menambah tenaga dosen baru, pada tahun ini FEB sudah melakukan seleksi dosen PPPK (Pegawai Pemerintah dengan Perjanjian Kerja) dan rencana ke depan akan membuka formasi untuk dosen PTN-BH.

## BIDANG RISET, KERJASAMA, SISTEM INFORMASI, DAN USAHA

### A. Riset, Pengabdian, dan Publikasi

Dalam tahun 2023, jumlah penelitian dosen FEB UNY sebanyak 44 judul RG dan beberapa judul skim penelitian yang melibatkan seluruh dosen FEB. Penelitian tersebut bersumber dari dana internal, Dikti, dan kerjasama, baik kerjasama nasional maupun internasional (lihat Tabel 27).

Tabel 27. Jumlah Penelitian 2023

No	Departemen	RG	DIPA	DRTPM	Lainnya	Jumlah
1	Pendidikan Ekonomi	5	1	0	1	7
2	Pendidikan Akuntansi	9	6	2	3	20
3	Pendidikan ADP	5	0	0	0	5
4	Manajemen	7	4	1	0	12
	Fakultas Ekonomi	26	11	3	4	44

Sumber data: DRPM (2023)

Tabel 28. Pengabdian kepada Masyarakat 2023

No	Departemen	Skema grup	DIPA	DRPM	Lainnya	Jumlah
1	Pendidikan Ekonomi	3	5	0	0	8
2	Pendidikan Akuntansi	5	4	0	0	9
3	Pendidikan ADP	3	2	0	0	5
4	Manajemen	4	5	0	0	9
	Jumlah	15	16	0	0	32

Sumber data: DRPM (2023)

Tahun 2023, jumlah PkM dosen FEB UNY sebanyak 17 judul PkM yang diarahkan pada dosen berkegiatan di luar kampus dengan melibatkan seluruh dosen FEB UNY. PkM tersebut didanai dari dana internal, Dikti, dan kerjasama (lihat Tabel 28). Hingga bulan Juni 2023, luaran penelitian dan pengabdian masyarakat yang mendapatkan rekognisi internasional dan atau diterapkan di masyarakat cukup mengembirakan. Artikel di jurnal scopus sejumlah 124 naskah, 461 artikel di Sinta, 94 buku dihasilkan oleh dosen FEB

UNY. Namun karya yang dipatenkan masih belum sebanyak karya lain. Dosen FEB baru menghasilkan 10 Paten dan 149 Haki serta 1 Merk (lihat Tabel 29).

Tabel 29. Luaran Hasil Penelitian sampai dengan 2023

No	Departemen	Dokumen						
		Artikel Scopus	Sinta	Book Chapter	Buku	Paten	HaKi	Merk
1	Pendidikan Ekonomi	42	66	0	39	0	23	0
2	Pendidikan Akuntansi	15	88	0	4	0	19	0
3	Akuntansi	35	138	0	27	10	80	1
4	Pendidikan ADP	8	71	0	7	0	21	0
5	Manajemen	24	98	0	17	0	6	0
	<b>Jumlah</b>	<b>124</b>	<b>461</b>	<b>0</b>	<b>94</b>	<b>10</b>	<b>149</b>	<b>1</b>

Sumber: <https://sinta.kemdikbud.go.id/>

Dalam rangka pengembangan sarana luaran penelitian, FEB UNY mengelola 7 Jurnal ilmiah yang telah terindeks sinta. Dengan mengelola 7 jurnal tingkat fakultas dan prodi, FEB berusaha untuk memiliki jurnal yang bereputasi dan terindeks sinta dan scopus. Jurnal *Economia* sudah terindeks di Crossref, DOAJ, Google Scholar, EBSCO, Sinta-2, IPI dan ISJD. Tahun 2023 Jurnal *Economia* sudah diusulkan untuk terindeks scopus namun usulan tersebut belum berhasil.

Beberapa jurnal yang diterbitkan oleh program studi di antaranya Jurnal Nominal (Prodi Akuntansi) Sinta 3, Jurnal Ekonomi dan Pendidikan (Prodi Pendidikan Ekonomi) Sinta 4, Jurnal Efisiensi (Prodi Pendidikan ADP) Sinta 3, Jurnal Pendidikan Akuntansi Indonesia (Prodi Pendidikan Akuntansi) Sinta 4, dan Jurnal Ilmu Manajemen, Sinta-5 (Prodi Manajemen). Keberadaan jurnal tersebut terus ditingkatkan kualitas penerbitannya agar meraih akreditasi yang lebih tinggi.

## B. Kerjasama

Semua prodi di FEB UNY menjalin kerjasama pentahelix dengan berbagai stakeholder baik pemerintah maupun swasta. Kerjasama dilakukan pada tingkat fakultas maupun departemen/program studi. Kerjasama tersebut meliputi pengembangan prodi, penelitian, pengabdian kepada masyarakat, kuliah umum, seminar, pelatihan, dan lain-lain. Di samping Kementerian Riset, Teknologi, dan Pendidikan Tinggi, FEB UNY juga menjalin kerjasama dengan Kementerian Perindustrian, Kementerian Tenaga Kerja Indonesia, dan

kementerian desa. Kerjasama juga dilakukan dengan beberapa lembaga keuangan dan BUMN seperti BRI Syariah, OJK, Telkom, dan dengan media cetak seperti Kedaulatan Rakyat dan KOMPAS, serta berbagai institusi di luar negeri seperti perguruan tinggi dan lembaga bisnis. Pengokohan kerjasama antar 12 LPTK terjalin melalui berbagai kegiatan pembelajaran, penelitian, hingga pengabdian. Di antara kerjasama dalam dan luar negeri yang telah terjalin adalah:

a. Kerjasama dalam Negeri

- 1) Badan Kepegawaian Daerah Kabupaten Kulonprogo
- 2) Pemerintah Kota Yogyakarta
- 3) Kementerian Tenaga Kerja Republik Indonesia
- 4) Beberapa bank yaitu Bank BNI 46, Bank BTN, Bank Mandiri, dan Bank BPD
- 5) PERTAMINA
- 6) Lembaga Pendidikan Tinggi Kependidikan (LPTK)
- 7) Dompot Dhuafa Makassar
- 8) PT. Astra International Tbk
- 9) TerasKos
- 10) PT TELKOM
- 11) Mandiri University Group
- 12) PMI Semarang
- 13) PT Buma Cipta Rasa
- 14) BTN Syariah
- 15) PT Naturatama
- 16) PT Air Mancur
- 17) Citra Prestasi
- 18) EEC Semarang
- 19) Home88
- 20) Pawon Digital
- 21) Bank Rakyat Indonesia
- 22) Shafa Preschool
- 23) Kantor Konsultan Pajak Antin Okvitasari

b. Kerjasama Luar Negeri

Hingga 2023, FEB UNY telah berhasil menjalin kerja sama dengan:

- 1) Universiti Pendidikan Sultan Idris (UPSI) Malaysia
- 2) Infrastructure University of Kuala Lumpur (IUKL) Malaysia
- 3) Chaoyang University of Technology

- 4) UiTM Malaysia
- 5) Prince of Songkla University
- 6) University of Malaya
- 7) Universiti Sains Malaysia
- 8) Kongu Engineering College
- 9) Pune University
- 10) Lancaster University
- 11) Jazz Hipster Management Taiwan
- 12) SAP Principal Consultant, Germany
- 13) KIET, Pakistan
- 14) NSB Academy, India
- 15) Universiti Malaysia Sabah
- 16) Delhi Skill & Entrepreneurship University
- 17) Essex Business School, Essex University
- 18) Kansai University
- 19) Universiti Malaysia Sabah

Tren kerjasama FEB UNY dari tahun 2019 terus meningkat. Jumlah IA 22 buah tahun 2019, 46 di tahun 2020, 163 di tahun 2021, 350 di tahun 2022, dan hingga bulan Mei 2023 bertambah 80. Sementara jumlah MoA 3 dokumen tahun 2020, 2 di tahun 2021, 4 dokumen pada tahun 2022, dan 1 dokumen hingga bulan Mei 2023.

Tabel 30. Capaian Dokumen Kerjasama

No	Jenis	2019	2020	2021	2022	2023
1	IA	22	46	163	350	80
2	MoA	0	3	2	4	1
	Jumlah	22	49	165	354	81

Sumber data: U2iK Juni 2023

Kerjasama transfer kredit mahasiswa FEB UNY dilakukan dengan beberapa universitas di luar negeri seperti dengan Malaysia, Thailand, Belgia, dan Korea Selatan. Dengan dukungan pendanaan dari RKA setiap tahun FEB mendapatkan kesempatan memberangkatkan mahasiswa untuk mengambil beberapa SKS di perguruan tinggi di Kasetsart University, Thailand secara luring, atas nama Afifah Liza dan Lisa Utari dari Prodi Akuntansi. Selain itu, kesempatan untuk melakukan transfer kredit melalui

mekanisme daring juga turut diambil yaitu dengan terlaksananya program transfer kredit dengan Universitas Kebangsaan Malaysia atas nama Weni Sundari dari Prodi Akuntansi. Di penghujung tahun 2022, mahasiswa FEB UNY dari prodi manajemen atas nama Maghfirani juga mengikuti program transfer kredit di Kasetsart University, Thailand selama satu semester. Selain itu, pada tahun 2023 ini ada 2 mahasiswa FEB dari Prodi Manajemen lolos seleksi Beasiswa IISMA, a.n. Pradipta Aditya Putri di Katholieke Universiteit Leuven, Belgia, dan Nuricha Fajariani di Hanyang University, Korea Selatan. Kedua mahasiswa tersebut akan diberangkatkan pada bulan September 2023.

Jumlah dosen asing yang dihadirkan sebagai VP terus bertambah dari tahun 2019. FEB UNY menghadirkan 7 VP pada tahun 2019, 10 VP pada tahun 2020, 17 VP pada tahun 2021 dan 11 VP di tahun 2022. Pada tahun 2023 ditargetkan adanya 20 VP yang akan mengajar di FEB UNY. Berdasarkan data Juni 2023, hingga saat ini telah terselenggara perkuliahan dengan 6 visiting professor dari berbagai universitas mitra di luar negeri. 14 lainnya dijadwalkan akan dilaksanakan pada bulan Agustus hingga bulan Oktober 2023

Tabel 31. Dosen Asing

No	2021	2022	2023
1	Dr. Elvia R. Shauki	Prof. Noor Ismawati Jaafar	Dr. Razana Juhaida
2	Tota Panggabean, Ph.D	Dr. Gusman Nawansir	Dr Amena Sibghatullah
3	Dr. Ayub Khan Dawood	P. Karthikeyan	Dr. P. Karthikeyan
4	Dr. Nor Aminin	Dr. Punitha Sinnappan	Dr. Balamuralithara Balakrishnan
5	Dr. Anas Tajudin	Dr. Mohsin Shaikh	Dr. Mohammad Faisal
6	Dr. Ramil A. Ravanes	Dr. Lilis Surienty	Eko Heru Prasetyo Ph.D
7	Dr. Samsudin Wahab	Prof. Dato Mohamad Nasir bin Hj. Saludin	
8	Dr. Ganesan Palanisamy	Dr. Anas Tajudin	
9	Dr. Syarifah Faigah	Dr. Samsudin Wahab	
10	Jane Liu, PhD	Dr. Balamuralithara Balakrishnan	
11	Lilis Surienty. Ph.D	Dr. Mohammad Faisal	
12	Mohsin Rehman Shaikh., MBA., Ph.D		
13	Prof Ruzita Jusoh		
14	Prof. Shamsul Nahar Abdullah		

No	2021	2022	2023
15	Dr. Karthikeyan		
16	Dr. Nor Khadijah		
17	Dr. Ayub Khan Dawood		

Sumber data: U2iK Mei 2023

### C. Sistem Informasi

Sistem informasi dan website menjadi penunjang pelaksanaan proses belajar mengajar, perekrutan mahasiswa baru, serta pintu gerbang pengembangan kerjasama di FEB UNY. Untuk menunjang internasionalisasi dan peningkatan kerjasama FEB UNY, website FEB UNY telah dapat diakses baik menggunakan bahasa Indonesia ataupun bahasa Inggris untuk memudahkan calon mahasiswa dan mitra kerjasama baik dalam negeri maupun luar negeri mengenal FEB UNY secara lebih mendetail.

Dalam upaya mendukung internasionalisasi FEB UNY. Website FEB UNY turut menjadi portal utama untuk menyediakan panduan, prosedur, serta informasi penting terkait layanan bagi mahasiswa secara umum serta mahasiswa berkebutuhan khusus. Tidak hanya itu, website FEB UNY juga menyajikan laporan terkini kegiatan dan prestasi dosen dan mahasiswa FEB UNY, serta informasi terkait kesempatan beasiswa dan hibah untuk memberikan informasi terkini mengenai perkembangan di FEB UNY.

Tabel 32. Sistem Informasi di UNY

No	URL	Deskripsi - status	Jenis
1.	admin.ult.uny.ac.id	Admin Unit Layanan Terpadu	Manajemen
2.	akreditasi.uny.ac.id	Laporan Kinerja Program Studi	Manajemen
3.	anggaran.uny.ac.id	Penganggaran Keuangan	Manajemen
4.	audit.uny.ac.id	Audit Mutu Internal	Manajemen
5.	beasiswa.uny.ac.id	Pengelolaan Beasiswa	Pendidikan
6.	besmart.uny.ac.id	e-Learning	Pendidikan
7.	bimbingan.uny.ac.id	Bimbingan tugas akhir	Pendidikan
8.	borang.akreditasi.uny.ac.id	Isian borang akreditasi	Manajemen
9.	capaian.uny.ac.id	Pencapaian Rencana Strategis	Manajemen
10.	daftarpmb.uny.ac.id	Penerimaan Mahasiswa Baru	Pendidikan
11.	dkl.uny.ac.id	Pengelolaan Dosen Berkegiatan di luar Kampus	Pengabdian
12.	e-counseling.uny.ac.id	Bimbingan dan Konseling Online	Pendidikan



No	URL	Deskripsi - status	Jenis
13.	e-laporan.uny.ac.id	Pelaporan Data Akademik	Manajemen
14.	eprints.uny.ac.id	Lumbung Pustaka (Tugas akhir dan Karya Mahasiswa)	Pendidikan
15.	eservice.uny.ac.id	Layanan Perizinan	Pendidikan
16.	haki.lppm.uny.ac.id	Pendaftaran internal Hak Kekayaan Intelektual	Penelitian dan Pengabdian
17.	hukum.uny.ac.id	Pengelolaan Arsip dan Produk Hukum	Manajemen
18.	jadwalkuliah.uny.ac.id	Pengelolaan Jadwal Kuliah	Pendidikan
19.	journal.student.uny.ac.id	Pengelolaan Jurnal publikasi internal karya mahasiswa	Pendidikan
20.	journal.uny.ac.id	Pengelolaan jurnal UNY	Penelitian dan Pengabdian
21.	kinerjamawa.presma.uny.ac.id	Kinerja Kemahasiswaan	Manajemen
22.	kkn.mkpk.uny.ac.id	Manajemen Kuliah Kerja Nyata	Pendidikan
23.	kumtala.uny.ac.id	Manajemen Arsip hukum ( SK dll)	Manajemen
24.	kwu.kemahasiswaan.uny.ac.id	Pengelolaan Kewirausahaan Mahasiswa	Kemahasiswaan
25.	library.uny.ac.id	Perpustakaan	Pendidikan
26.	mtqm.uny.ac.id	Lomba MTQ	Kemahasiswaan
27.	myoffice.uny.ac.id	e-Office Persuratan kantor	Manajemen
28.	pajak.uny.ac.id	Manajemen perpajakan	Manajemen
29.	pak.siap.uny.ac.id	Manajemen Angka Kredit Dosen	Pendidikan, Penelitian dan Pengabdian
30.	pdpt.uny.ac.id	Pangkalan Data Perguruan Tinggi	Pendidikan
31.	pdpt.uny.ac.id/dosenkeluar	Pengelolaan Dosen Berkegiatan di luar Kampus	Pengabdian
32.	pengawas.daftarpmb.uny.ac.id	Pengawas Ujian PMB	Manajemen
33.	pk.mkpk.uny.ac.id	Manajemen PK	Pendidikan
34.	pkd.uny.ac.id	Penilaian Kinerja Dosen Kontrak	Manajemen
35.	presensi.uny.ac.id	Presensi kehadiran karyawan dan dosen	Manajemen
36.	presensikuliah.uny.ac.id	Presensi kuliah	Pendidikan
37.	presma.uny.ac.id	Prestasi mahasiswa	Pendidikan
38.	publikasi.uny.ac.id	Pengelolaan Insentif publikasi	Penelitian

No	URL	Deskripsi - status	Jenis
39.	registrasi.uny.ac.id	Registrasi mahasiswa	Pendidikan
40.	remunerasi.uny.ac.id	Remunerasi	Manajemen
41.	rps.uny.ac.id	Penyusunan Rencana Pembelajaran Semester	Pendidikan
42.	siakad2013.uny.ac.id	Pengelolaan Akademik Dosen dan Mahasiswa	Pendidikan
43.	siap.uny.ac.id	Kepegawaian	Manajemen
44.	sigap.uny.ac.id	Surat Tugas	Manajemen
45.	sikers.uny.ac.id	Dokumentasi Kerjasama	Manajemen
46.	sikeu.uny.ac.id	Pengelolaan Keuangan	Manajemen
47.	simekar.uny.ac.id	Pengarsipan dokumen perkantoran	Manajemen
48.	simfoni.uny.ac.id	Manajemen data alumni	Pendidikan
49.	simoby.uny.ac.id	Manajemen mobilitas Internasional (visiting profesor, guest lecture, event, dll)	Pendidikan, Penelitian dan Pengabdian
50.	simppm.lppm.uny.ac.id	penelitian dan pengabdian kpd masyarakat	Penelitian dan Pengabdian
51.	sinapra.uny.ac.id	manajemen sarpras	Manajemen
52.	sipkl.lppmp.uny.ac.id	Pengelolaan Praktik Industri	Pendidikan
53.	sipuma.pps.uny.ac.id	Pengelolaan Publikasi Mahasiswa Pascasarjana	Pendidikan
54.	siren.uny.ac.id	Perencanaan, penyusunan rencana kegiatan unit	Manajemen
55.	siren.uny.ac.id/capaian	Capaian perencanaan unit	Manajemen
56.	sister.uny.ac.id	SISTER UNY DITJEN DIKTI	Pendidikan, Penelitian dan Pengabdian
57.	skp.uny.ac.id	Sasaran Kinerja Pegawai	Pendidikan, Penelitian dan Pengabdian
58.	skpi.uny.ac.id	Pembuatan surat keterangan pendamping ijazah	Pendidikan
59.	staffnew.uny.ac.id	Direktori staff	Manajemen
60.	survey.uny.ac.id	Pengelolaan angket di lingkungan UNY	Manajemen
61.	survey.uny.ac.id/emonev-pbm	Monitoring dan Evaluasi Proses Pembelajaran	Pendidikan
62.	tagihan.uny.ac.id	Pengelolaan tagihan pembayaran mahasiswa	Manajemen

No	URL	Deskripsi - status	Jenis
63.	tracer.uny.ac.id	Tracer Studi Alumni	Manajemen
64.	ukt.uny.ac.id	Pengelolaan perhitungan uang kuliah tunggal mahasiswa	Manajemen
65.	yudiwis.uny.ac.id	Pengelolaan Yudisium dan Wisuda Mahasiswa	Pendidikan

#### D. Usaha

Fakultas Ekonomi memiliki beberapa laboratorium yang digunakan untuk proses pembelajaran, penelitian dan pengabdian masyarakat (Tabel 33). Beberapa lab yang bisa diakses tidak hanya untuk kepentingan pembelajaran internal juga menyediakan program yang bisa dimanfaatkan oleh pihak eksternal seperti lab Komputer Integrated yang baru di upgrade tahun 2020, lab. Bank Syariah, lab. Bursa, lab. EEC, dan Lab. Bahasa, yang dikelola fakultas. Sementara lab di masing-masing departemen terdiri dari Lab Pajak, Lab Auditing, Lab manual pendidikan Akuntansi, Lab. media & bahan ajar, Lab Simulasi Perkantoran, Lab Teknologi Perkantoran, Lab Mengetik Manual, lab Komputer Pendidikan Ekonom, lab SDM, lab Marketing dan lab Audio Visual. Beberapa komputer di lab akan dilakukan pembaharuan untuk lab di masing-masing departemen. Sedangkan lab simulasi perkantoran telah menjadi Tempat Uji Kompetensi (TUK) yang dapat dimanfaatkan secara internal untuk dosen dan mahasiswa juga untuk kepentingan eksternal bagi mereka yang membutuhkan sertifikasi kompetensi di bidang perkantoran.

Tabel 33. Laboratorium Penunjang Kegiatan Pembelajaran dan *Income Generating*

No	Nama Lab	Fungsi	Capaian Income*
1	Lab. Komputer Integrated	Praktek aplikasi komputer	0
2	Lab. Bank Syariah	Praktik perbankan konvensional dan syariah	0
3	Lab. Bursa	Praktik analisis dan investasi pasar modal konvensional dan syariah	0
4	Lab. EEC	Praktik berwirausaha	18.935.850
5	Lab. Bahasa	Pelatihan dan pengembangan bahasa asing	0
6	Lab. Pajak	Praktik analisis dan pelayanan pajak	6.000.000
7	Lab Auditing	Praktik Pengauditan berbasis Komputer	0
8	Lab. manual pendidikan Akuntansi	Praktik komputerisasi akuntansi dan analisis data	0

No	Nama Lab	Fungsi	Capaian Income*
9	Lab. media & bahan ajar	Praktik mengajar dan mengembangkan media ajar	0
10	Lab. Simulasi Perkantoran	Praktik simulasi perkantoran	29.317.600
11	Lab Teknologi Perkantoran	Praktik teknologi perkantoran	0
12	Lab. Kearsipan Digital/ Komputer dan Mengetik	Praktek kearsipan digital, aplikasi komputer dan mengetik	7.962.600
13	Lab. Komputer Pendidikan Ekonomi	Praktik pembukuan koperasi dan analisis data	3.200.000
14	Lab. SDM	Praktik pengelolaan SDM	37.500.000
15	Lab. Marketing	Praktik manajemen pemasaran modern	0
16	Lab. Audio Visual	Praktik manajemen industri	0
	Jumlah		102.916.050

\* Generate Juni 2022-Juni 2023 dalam rupiah  
Sumber data: Tim IG Juni 2023

## PENUTUP

Demikian laporan singkat ini kami sampaikan sebagai informasi kegiatan FEB UNY dan sebuah catatan rekomendasi untuk program tahun 2023/2024 yang menekankan pada upaya mengembangkan kompetensi mahasiswa dan menghasilkan lulusan sebagai insan-insan yang unggul memiliki perspektif nilai-nilai karakter yang tangguh. Inilah salah satu tantangan kita semua dalam rangka melaksanakan pendidikan yang lebih bermakna bagi hidup dan kehidupan masyarakat, bangsa dan negara Indonesia.

Terima kasih atas kritik dan saran dari semua pihak sehingga memacu kami semua untuk terus berusaha memajukan FEB – UNY. Dukungan dan doa restu hadirin dan sivitas akademika FEB UNY sangat kami harapkan. Selanjutnya kami haturkan ucapan terima kasih kepada:

1. Bapak Rektor UNY yang berkenan hadir dan mohon memberikan sambutan dan arahan.
2. Bapak Prof. Dr. Prof. Dr. Dedi Purwana E.S., M.Bus. Guru Besar dan Direktur Pascasarjana Universitas Negeri Jakarta yang berkenan memberikan Orasi Ilmiah pada acara dies natalis ke-12 FEB UNY.
3. Bpk/Ibu Ketua dan anggota Senat FEB, Kadep, Sekdep, Korprodi, KLA, Sek LA, Dosen, Tendik dan Mahasiswa yang telah membantu mempersiapkan acara ini.

Terima kasih dan penghargaan yang setinggi-tingginya saya sampaikan kepada semua Bapak/Ibu dan hadirin atas perhatian dan kesabarannya dalam mengikuti upacara dies ini.

*Wassalamu 'alaikum warahmatullahi wabarakatuh*



Yogyakarta, 22 Juni 2023

Dekan,

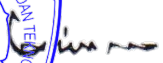
  
Dr. Siswanto, M.Pd.

NIP. 197809202002121001